

Vraag v/d week

Wat is de waarde van economische voorspellingen in crisistijd?

Het Centraal Planbureau voorspelt volgens directeur Teulings bijna perfect, zolang er maar geen ingrijpende trendbreuken optreden, door hem in het tv-programma De wereld draait door zwarte zwanen genoemd. Mijn kanttekening daarbij: als alles in de economie rustig z'n gangetje gaat, alleen witte zwanen, kun je volstaan met wat trendlijntjes doortrekken en heb je geen gecompliceerde econometrische modellen

Aan Frans van der Toorn, emeritus universitair docent aan de Erasmus Universiteit Rotterdam.

nodig. Pas bij een ingrijpende trendbreuk, een zwarte zwaan, wordt het voorspellen interessant, want uitdagend en noodzakelijk. Dat de huidige econometrische modellen dat blijkbaar niet kunnen valt de econometristen niet aan te rekenen, het is ongetwijfeld wat te veel gevraagd. De relevante vraag is dan wel waarom we dit soort rekenwerk nog laten doen. Voorspellingen, vooruitberekeningen, lijken geen nut te hebben als ze een maand later al zeer ingrijpend worden bijgesteld. Wanneer de overheid zich hier voortdurend wat van aan zou trekken zou dat zigzagbeleid opleveren. Kort samengevat: in kalme tijden zijn modelvoorspellingen nauwelijks nodig. In tijden van crisis zijn ze niet mogelijk... Regeren is vooruitzien; draagt het CPB daar eigenlijk wel aan bij?

De wereld volgens Ottow:

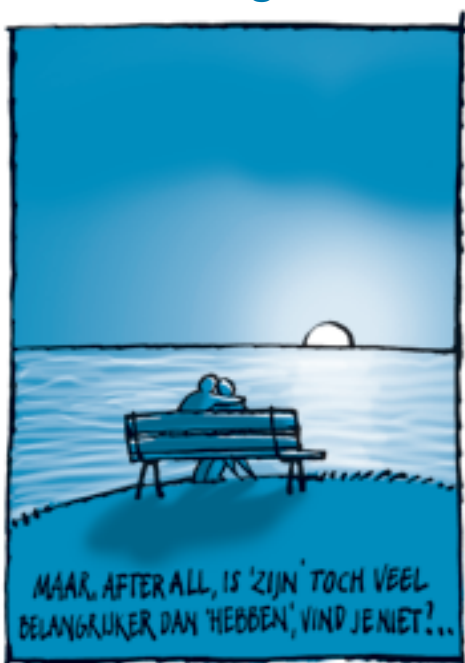

ESB-Top 10

Hoogste belastingtarieven voor topinkomens in de Europese Unie (2008, percentage).

1	Denemarken	59,0
2	Zweden	56,4
3	België	53,7
4	Nederland	52,0
5	Finland	50,1
6	Oostenrijk	50,0
7	Duitsland	47,5
8	Frankrijk	45,8
9	Italië	44,9
10	Spanje	43,0

Bron: Eurostat

De miljoenennota

Met denzelfden nadruk moet worden opgekomen tegen de door enkelen verkondigde dwaalleer, als zou een verlaging van de wedden, in dezen tijd van gedaald indexcijfer en teruglopende Staatsinkomsten, een onbillijke achterstelling van 's lands dienaren zijn bij de overige bevolking. Die overige bevolking ondergaat de vermindering harer inkomsten in de particuliere maatschappij, evenals zij twaalf jaren geleden dáár haar inkomsten heeft zien toenemen. Toen destijds het indexcijfer verdubbeld bleek en in verband hiermee 's Rijks middelen ruim vloeiden, heeft niemand het een onrechtmatige bevoordeeling van het ambtenarenpersoneel geacht, dat in de wedderegeling hiermee rekening gehouden werd. Wie in die dagen zou beweerd hebben, dat de landsdienaren eenzijdig werden uitgekozen om de gunst der tijdsomstandigheden te genieten, zou niet voor zeer ernstig zijn gehouden. De Regeering vertrouwt dan ook, dat de organisaties der ambtenaren van een beter inzicht zullen blijk geven en, zich op den bodem der werkelijkheid plaatsende, de redelijkheid en plichtmatigheid van de voorgenomen maatregelen zullen erkennen. Zij zullen daardoor het wezenlijk belang der ambtenaren dienen, immers den goeden geest en de opgewektheid bevorderen, die ook in donkere dagen ons niet behoeven te verlaten.

ESB (1932) De miljoenennota. ESB, 17(873), 740-748.

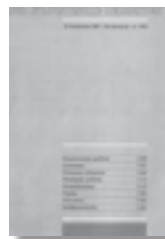

Colofon

ESB signaleert nieuwe ontwikkelingen in de economische wetenschap. Daarnaast worden in ESB economische inzichten toegepast om beleidsrelevante aanbevelingen te doen voor de overheid, maatschappelijke instellingen en bedrijven. Ook analyseert ESB de belangrijkste ontwikkelingen in de Nederlandse economie.

Artikelen in ESB verschijnen op persoonlijke titel.

ESB-redactie

Hoofdredacteur: Albert Jolink
Redacteuren: Mark Dijkstra, Gelijk Werner
Redactiemedewerker: Roxanne Korhals
Bureauredactie: De Twee Hanen v.o.f.
Redactiesecretariaat: Carla van der Meulen
Uitgever: Roel Langelaar

Commissie van Redactie

P. Kooreman, W.T.M. Molle (voorzitter),
E.J.J. Schenk, L.L.G. Soete,
C.N. Teulings, H.A.A. Verbon, H. Verbruggen

Redactieadres

Postbus 20025
2500 EA Den Haag
tel. (070) 378 92 37
fax (070) 799 98 40
esb@sdu.nl
www.esbonline.nl

Kopij

Auteursaanwijzingen staan op internet:
www.esbonline.nl. Gelieve kopij elektronisch aan te leveren op het redactieadres.

Abonnementen

Sdu Klantenservice, Postbus 20014,
2500 EA Den Haag, tel. (070) 378 98 80,
fax (070) 378 97 83, sdu@sdu.nl. Tarieven voor Nederland en België incl. btw: bedrijven en instellingen € 259,70, particulieren € 126,14, studenten € 29,15.

Losse nummers

€ 8,53 incl. btw en portokosten.
Losse nummers van ESB zijn te bestellen via Sdu Klantenservice,
tel. (070) 378 98 80, fax (070) 378 97 83,
sdu@sdu.nl.
ESB verschijnt ook online (www.esbonline.nl).

Advertentieverkoop

Product- en Personeelsadvertenties:
Soenith Chaturi, tel. (070) 378 07 04
fax (070) 799 98 79.
E-mail: s.chaturi@sdu.nl

Basisvormgeving en artdirection: FInc.Design

Opmaak: Jacques van Schie
Illustratie: J. Vaclavec
Cartoon: Roel Ottow
Foto's: Robert Goddijn, Arenda Oomen,
Hollandse Hoogte
Druk: De Groot Drukkerij bv
ISSN 0013-0583

ESB is een uitgave van Sdu Uitgevers.
ECORYS Nederland BV is houder van de merknaam ESB (Economisch Statistische Berichten).
ESB werkt samen met de Koninklijke Vereniging voor de Staathuishoudkunde.

HO
PRINT

Sdu UITGEVERS